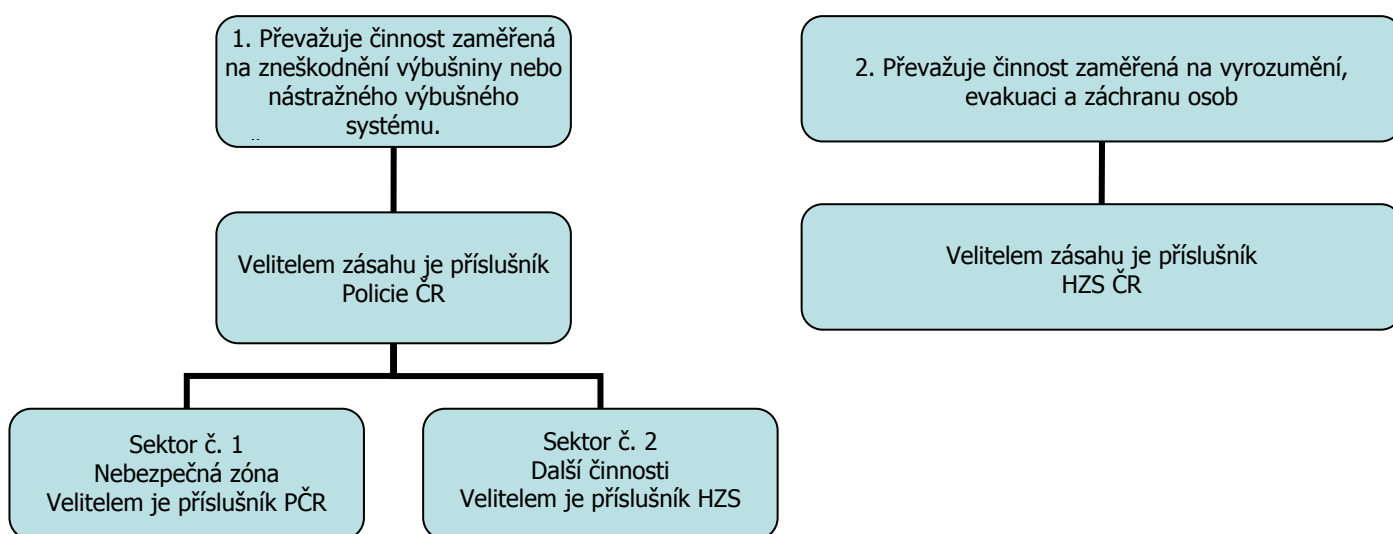

**VÝBUŠNÝ SYSTÉM / VÝBUŠNINY****KONTROLNÍ LIST**

Takto se postupuje při společném zásahu složek IZS zejména v souvislosti s mimořádnými událostmi způsobenými teroristickými útoky prováděnými prostřednictvím výbušnin nebo nástražných výbušných systémů, havarovanou municí nebo nálezy nevybuchlé munice (dále jen „VS“).

Tento postup se nevztahuje na problematiku: výbuchu VS, havárií v místech, kde se skladují, vyrábějí, zpracovávají výbušniny nebo munice, nálezu VS sloužícího k rozptýlu chemického, biologického, radiologického nebo jaderného materiálu, ohlášení nebo nálezu VS v prostředí letecké dopravy za letu.

Doporučená organizace řízení zásahu dle převažujících činností

Do příjezdu PČR je velitelem zásahu příslušník HZS ČR.

U rozsáhlých nebo dlouhotrvajících událostí je možné zřídit štáb velitele zásahu.

Doporučený postup	Zahájeno	Splněno
Vyhodnotit situaci Informace pro příslušné OPIS - první odhad přibližného rozsahu mimořádné události, případně počtu ohrožených osob. Podle rozsahu požádat o vyšší stupeň koordinace – strategická úroveň řízení (řídící důstojník, starosta obce, hejtman kraje).	<input type="checkbox"/>	<input type="checkbox"/>
Převzetí velení zásahu složek IZS Svolat velitele a vedoucí složek IZS, zajistit předání velení a organizaci zásahu. Informovat přítomné složky IZS o předpokladu zásahu typu „Oznámení o uložení nebo nálezu výbušného systému nebo výbušniny“. Informovat velitele nebo vedoucí přítomných složek IZS o stanovených opatřeních.		
Zřízení velitelského stanoviště	<input type="checkbox"/>	<input type="checkbox"/>
Nařízení složkám IZS k předání informací pro zasahující o nebezpečí zásahu <ul style="list-style-type: none">při zásahu existuje riziko výbuchuzásady bezpečné činnosti v zóně možného působení účinků případného výbuchu	<input type="checkbox"/>	<input type="checkbox"/>

**VÝBUŠNÝ SYSTÉM / VÝBUŠNINY**

Doporučený postup	Zahájeno	Splněno
Uzavřít místo zásahu, omezit vstup osob, Předběžná ochranná zóna je minimálně 100 až 1000 m od výbuchu nebo předpokládaného místa uložení VS.	<input type="checkbox"/>	<input type="checkbox"/>
Vytýčení zón <ul style="list-style-type: none">nebezpečnou zónu - na základě konzultace s pyrotechnikem a dalšími specialisty rozhodne o její velikosti a o režimu práce v ní,vnější zónu – zajistí bezpečnostní úzávěru vnější zóny. Regulace dopravy mimo místo zásahu (PČR).	<input type="checkbox"/>	<input type="checkbox"/>
Rozdělení místa zásahu Za vnější hranicí nebezpečné zóny vytvořit zejména: <ul style="list-style-type: none">místo pro soustředění SaP,místo pro soustředění evakuovaných osob,místo pro ukládání osobních věcí a majetku postižených osob se zajištěným střežením,místo pro předávání informací médiím.	<input type="checkbox"/>	<input type="checkbox"/>
Evakuace a záchrana osob Stanovení rozsahu evakuace a záchrany osob včetně jejího provedení.	<input type="checkbox"/>	<input type="checkbox"/>
Opatření pro zmírnění případných účinků výbuchu VS Rozhodnutí o <ul style="list-style-type: none">odstavení dodávky elektrické energie, plynu a dalších médií (vody, páry, oleje apod.),odstavení technologií nebo evakuaci technologických jednotek a nebezpečných látek,dalších opatřeních související s organizací zásahu nebo s omezením působení účinků možného výbuchu. Účinky výbuchu může omezit např. otevření oken v budovách, odstranění konstrukcí, vytvoření překážek. Rozhodnutí konzultovat s pyrotechnikem, veliteli nebo vedoucími složek IZS, technology apod.	<input type="checkbox"/>	<input type="checkbox"/>
Bezpečnostní pyrotechnická kontrola Organizace bezpečnostní pyrotechnické prohlídky místa zásahu a okolních prostor.	<input type="checkbox"/>	<input type="checkbox"/>
Přerušení činností na místě zásahu Činnosti na místě zásahu lze přerušit <ul style="list-style-type: none">po dobu, při které pyrotechnik manipuluje s VS,po dobu 20 minut před a 20 minut po ohlášené době výbuchu, u pyrotechnika po dobu 15 minut před a 15 minut po ohlášené době výbuchu.	<input type="checkbox"/>	<input type="checkbox"/>
Zneškodnění VS Velitel zásahu zajistí: <ul style="list-style-type: none">ochranu zdraví a životů osob po dobu, kdy pyrotechnik provádí činnosti související bezprostředně se zneškodněním VS anebo kdy je s VS manipulováno,provedení činností spojených se zneškodněním VS s výjimkou technologie zneškodnění (zejména rozhodne o použití techniky, např. automobilového jeřábu, o osvětlení místa zásahu, o vyzkoušení obyvatelstva a o taktice v případě neúspěšného zneškodnění),způsob přepravy a SaP pro přepravu VS na bezpečné místo, (zejména nelze-li použít pyrotechnický kontejner, např. jízda v koloně s policejními vozidly, trasa přepravy apod.),informování OS PČR nebo OPIS HZS kraje o době zneškodnění a vyžádá si na OS PČR a OPIS HZS kraje ověření, zda v zóně předpokládaných účinků možného výbuchu nejsou nezávisle na vlastním zásahu přítomny jiné SaP složek IZS.	<input type="checkbox"/>	<input type="checkbox"/>
Spolupráce s orgány činnými v trestním řízení (pokud tuto spolupráci vyžadují)	<input type="checkbox"/>	<input type="checkbox"/>
Předání místa zásahu majiteli, provozovateli nebo správci, příp. odpovědným orgánům k dalšímu opatření	<input type="checkbox"/>	<input type="checkbox"/>